

BOLETIM

# O Beato

356

**JULHO/AGOSTO - 2024**



## **Feira Medieval**

pág. 9



**Praia  
Campo-Infância**

pág. 6

**Todos  
à Praia**

pág. 7

**Dia Mundial  
da Criança**

pág. 12

**Ludofesta/  
Encontro  
Vizinhos**

pág. 14



### Presidente **Silvino Correia**

Pelouros: Coordenação; Desenvolvimento Social; Urbanismo e Espaço Público; Educação e Juventude; Mobilidade; Segurança e Proteção Civil.

Atendimento: Quarta-Feira das 16h às 17h



### Vogal **Bruno Moutinho**

(Substituto Legal do Presidente)

Pelouros: Marca e Comunicação; Desporto e Associativismo; Economia Local; Habitação.

Atendimento: Terça-Feira - 16h às 17h



### Tesoureiro **Vítor Marques**

Pelouros: Tesouraria e Finanças; Património; Recursos Humanos; Estrutura Verde; Saúde e Bem-estar;

Atendimento: Quinta-Feira das 16h às 17h



### Secretária **Lucília Charneca**

Pelouros: Ambiente e Higiene Urbana; Proteção Animal; Lazer e Tempos Livres.

Atendimento: Terça-Feira das 16h às 17h



### Vogal **Maria do Céu Aleixo**

Pelouros: Empregabilidade; Empreendedorismo e Inovação; Turismo; Cultura.

Atendimento: Segunda-Feira das 16h às 17h

Agendamento de atendimento através de telefone 21 868 11 07 / email geral@jf-beato.pt ou presencialmente na Sede da Junta de Freguesia ou no Polo de Atendimento.



### Assembleia de Freguesia Presidente **Ana Rita Cruz**

## CONTACTOS

### Sede

Rua de Xabregas, 67 - 1.º  
1900-439 Lisboa

### Atendimento ao público

segunda à sexta das 09h às 17h

### Telefone

21 868 11 07

### Fax

21 868 64 80

### Email

geral@jf-beato.pt

## FICHA TÉCNICA

### Propriedade

Junta de Freguesia do Beato

### Diretor

Silvino Correia

### Coordenação Editorial

Bruno Moutinho

### Redação, Composição e Design

Junta de Freguesia do Beato

### Impressão

Jorge Fernandes, Lda.

### Distribuição

Junta de Freguesia do Beato

### Depósito Legal

56722/92

### Tiragem

8000 exemplares

## DISTRIBUIÇÃO GRATUITA



www.jf-beato.pt



facebook.com/freguesiabeato



instagram.com/junta\_de\_freguesia\_do\_beato



youtube.com/user/freguesiaBeato



@junta\_de\_freguesia\_do\_beato@threads.net

# Mensagem do Presidente

Nos últimos meses, a freguesia do Beato tem sido palco de diversos eventos culturais e sociais, eventos que têm fomentado com assertividade o espírito comunitário. A Feira Medieval, o Festival de Folclore, o Festival de Marchas Infantis, a Ludofesta, a Praia-Campo Infância e o Todos à Praia, referidos nesta edição do Boletim, são exemplos de iniciativas que não só celebram a tradição e a cultura, mas também promovem o convívio entre todos, o que saudamos de forma efusiva.

Saudamos também a crescente participação do público nas mais recentes sessões da Assembleia de Freguesia, sendo um sinal positivo de envolvimento cívico, o que é de valorizar. No entanto, lamentamos que muitas das preocupações levantadas pelos fregueses, as quais amiúde partilhamos, não estejam no âmbito das competências da Junta ou da Assembleia de Freguesia. Ainda assim, é fundamental que continuemos a escutar, procurando soluções e encaminhando as questões para as entidades competentes, exercendo a pressão institucional que estiver ao nosso alcance.

Nas últimas sessões da Assembleia de Freguesia, os temas abordados têm sido variados, mas com uma forte ênfase nas questões sociais. A situação das pessoas em situação de sem-abrigo, a realocação de mais pessoas para um novo centro de acolhimento na Manutenção Militar, a sensação de insegurança da população e a resposta insuficiente dos serviços de Higiene Urbana são preocupações prementes. A pressão sobre estes serviços aumentou significativamente, pelo que é necessária uma resposta coordenada entre as várias insti-

tuições, Câmara Municipal, Junta de Freguesia e Instituições Locais, por forma a ser eficaz.

Temos feito chegar as preocupações da população da freguesia, preocupações que também são nossas, junto das entidades competentes, considerando que a Junta de Freguesia tem de estar envolvida na construção das soluções que ajudarão a resolver os problemas presentes no território. Entendemos por isso que, quando se implementam soluções para resolver determinados problemas da cidade, essas devem passar pelo envolvimento de todas as partes interessadas, por forma a que a defesa dos interesses das populações e do território não seja minorizada no enquadramento das questões.

A nossa preocupação com o bem-estar da nossa população é, contudo, mais abrangente e focada no desenvolvimento e prosperidade de todos. O regresso às aulas, que está quase aí, é um período de grande relevância, que sublinha a importância do investimento numa educação de qualidade. Assegurar que as nossas crianças tenham acesso a recursos educativos adequados e instalações escolares condignas, é fundamental para o seu desenvolvimento e para o futuro da nossa comunidade.

Outro destaque no nosso calendário para os próximos meses será a Gala do Beato, que se realizará este ano no início de outubro e que é um evento que celebra o que de melhor temos nas áreas da cultura, do associativismo e das empresas. Esta gala não só reconhece o esforço e a dedicação de muitos dos nossos fregueses, como também inspira toda a comunidade a participar ativamente no desenvolvimento da freguesia.

**Silvino Correia**



## ÍNDICE

- 6 **Praia-Campo Infância**
- 7 **Todos à Praia**
- 8 **XXIX Festival de Folclore**
- 9 **Feira Medieval do Beato**
- 12 **Dia da Criança**
- 14 **Ludofesta**
- 16 **Festival de Marchas Infantis do Beato**
- 18 **Informação Útil**
- 19 **Teatro Ibérico**

# Assembleia de Freguesia

Representante na CPCJ aprovado por unanimidade

A última Sessão Ordinária da Assembleia de Freguesia do Beato (AF), antes de férias, decorreu no passado dia 24 de junho tendo-se iniciado, como habitualmente, com a intervenção do público.

A primeira freguesa a intervir abordou a situação de falta de higiene e insalubridade existente no jardim situado na R. José Alves, devido à permanência de uma pessoa em situação de sem-abrigo e todas as repercussões que daí advêm. O Presidente da Junta de Freguesia do Beato (JFB), Silvino Correia, esclareceu que o assunto é do conhecimento do Executivo que tudo o que está dentro das competências da JFB tem sido feito, não existindo qualquer possibilidade de obrigar a pessoa a sair do local, reforçando que a Intervenção Social da JFB, atenta ao problema, reporta às Instituições que têm competência nesta matéria.

O segundo freguês a intervir abordou a falta de segurança e de transportes públicos na Estrada de Chelas, e também a falta de higiene urbana e o consumo de droga na R. do Sol a Chelas. Em resposta, o Presidente da Junta referiu que, a questão relacionada com a falta de higiene e o consumo de droga na R. do Sol a Chelas trás muita preocupação ao Executivo, contudo, devido aos toxicod dependentes que permanecem pela zona torna-se muito difícil mantê-la limpa, até porque a falta de segurança referida impede, por vezes, que a limpeza se efetue e que perdure. Referiu ainda que o programa de Policiamento Comunitário, a ser implementado na zona da Picheleira, pode ser um catalisador para o melhoramento da zona, deixando de haver a falta de segurança que atualmente existe na R. do Sol a Chelas. No que respeita à melhor oferta de transportes públicos na Estrada de Chelas, o

Presidente referiu que a Carris tem tido alguns problemas na contratação de efetivos e que será esta uma das razões para os problemas que se têm vindo a verificar mas irá continuar a exercer, junto da Carris, a pressão possível para uma melhor oferta de transportes públicos na Estrada de Chelas.

Por último, outro freguês abordou a falta de um representante da JFB na CPCJ-Comissão de Proteção de Crianças e Jovens, a possibilidade da Carreira de Bairro passar na Vila Dias e o ponto de situação das obras na Vila Dias. O Presidente Silvino Correia indicou que irá sugerir à Carris a possibilidade da Carreira de Bairro circular pela Vila Dias e, no que respeita à representação da JFB na CPCJ, indicou que um dos pontos desta AF é a nomeação de um representante na Comissão Alargada.

De seguida e tendo-se entrado no Período Antes da Ordem do Dia, das diversas moções, recomendações e votos de saudação colocadas à discussão salienta-se o Voto de Saudação apresentado pelo Partido Socialista, que visa a “Dinamização Sócio-Cultural do Beato no âmbito das Festas em Honra de Santo António de Lisboa”, tendo a mesma sido aprovada por unanimidade.

Dentro da Ordem do Dia, e dos treze pontos em apreciação e discussão, salienta-se a eleição do representante da AF na Comissão Alargada de Proteção de Crianças e Jovens (CPCJ) Lisboa Oriental, tendo sido eleito o elemento do Partido Socialista, Rui Silva, com dez votos a favor e três abstenções.

Mais uma vez, foi uma sessão marcada pela cordialidade entre todos os elementos que a compõe, estando sempre o Beato e os Beatoenses na primeira linha das preocupações de todos.



# Praia-Campo Infância

Uma quinzena de aventura e amizade



Foram à piscina do Vale Fundão, ao Ginásio do Trampolim Mágico no Parque Ribeirinho do Oriente, ao Parque Infantil do Alvito, ao Iocus Parque e à Quinta Pedagógica Olivais. Um dos dias mais memoráveis foi inteiramente passado no Jardim Zoológico de Lisboa, onde as crianças puderam ver de perto uma variedade de animais e aprender sobre a conservação da vida selvagem.

Com o tempo mais ameno este verão, a chuva inviabilizou uma das manhãs de praia e o GRC Onze Unidos foi incrível ao proporcionar às cerca de 150 crianças uma aula de Jiu-Jitsu, uma arte marcial praticada naquela coletividade onde se realizou, no ano passado, o campeonato europeu da modalidade.

O Praia-Campo Infância regressa para o ano para mais uma quinzena de férias marcante e enriquecedora para as crianças da freguesia.

Na primeira quinzena de julho, o Praia-Campo Infância 2024 trouxe de novo uma experiência inesquecível para cerca de 150 crianças dos 6 aos 12 anos. Realizado entre os dias 1 e 12 de julho e organizado pela Junta de Freguesia, o programa ofereceu uma variedade de atividades e muita amizade.

Com um programa planeado para proporcionar uma oferta equilibrada de diversão e aprendizagem, as férias começaram no Parque Marechal Carmona, para a construção das bandeiras e composição dos hinos dos vários grupos.

Acompanhadas por uma equipa de 21 monitores e coordenadores, as crianças desfrutaram de manhãs na praia e tardes de passeios e descobertas. A maioria das manhãs foi passada na praia Cabana do Pescador, onde puderam brincar e refrescar-se no mar, seguido de almoço revigorante no Parque da Trafaria antes de iniciarem as atividades da tarde.



# Todos à Praia

Uma Iniciativa de enriquecimento social e bem-estar

A edição do Todos à Praia deste ano decorreu na segunda quinzena de julho, entre os dias 15 e 26, proporcionando aos participantes uma programação variada e enriquecedora. As manhãs foram passadas na Praia Cabana do Pescador, proporcionando momentos de descontração à beira-mar e caminhadas pelo areal.

Após o almoço, sempre no Espaço Ideias, as tardes foram preenchidas com passeios a variados locais de interesse cultural e paisagístico, como o Guincho, o Jardim do Cerco em Mafra - com o seu bosque, cascatas e até uma horta peculiar, a histórica Vila de Sintra, o Parque dos Poetas em Oeiras, Setúbal e ao seu Mercado do Livramento – reconhecido como um dos melhores mercados de peixe do mundo, e também às vilas de Belas, Malveira e Azeitão, sendo um dos dias reservado para uma exploração do Jardim Zoológico de Lisboa, o

parque zoológico e botânico de excelência na nossa cidade.

O Todos à Praia, promovido e organizado anualmente pela Junta de Freguesia, é uma iniciativa direcionada à população adulta, com o objetivo de melhorar a qualidade de vida e fomentar o desenvolvimento pessoal, social e coletivo. Este programa é fundamental na promoção de atividades de lazer e tempos livres, contribuindo para um envelhecimento saudável, ao combater o isolamento e a exclusão social e incentivar o bem-estar e a qualidade de vida.

Propiciando a prática de diversas atividades que contribuem para a saúde e vitalidade, criando oportunidades de convívio e integração social, proporcionando momentos de lazer e descanso em ambientes saudáveis, o Todos à Praia é um fator de motivação positiva reconhecido e muito apreciado pela comunidade.



# XXIX Festival de Folclore

Valorosa expressão cultural na Mata da Madre de Deus

A XXIX edição do Festival de Folclore do Beato, organizado pela Associação Sócio-Cultural Recreativa e de Melhoramento de Faifa e pela Junta de Freguesia do Beato, realizou-se no final de maio, na Mata da Madre de Deus. O evento, que é já uma tradição de primavera na nossa freguesia, celebrou mais um ano da rica expressão cultural e folclórica do nosso país.

O desfile dos grupos folclóricos pela Rua D. José de Bragança até à Mata da Madre de Deus é um dos momentos simbólicos deste Festival, enchendo a rua de cor e alegria. Antes das aguardadas atuações, realizou-se a tradicional sessão solene, seguida da entrega de lembranças aos ranchos folclóricos participantes, um gesto de reconhecimento pelo contributo de cada grupo na preservação da cultura tradicional.

Este ano participaram no Festival, além do rancho anfitrião - o Grupo de Danças e Cantares “Ecos de Montemuro”, da ASCRM Faifa, sediado na nossa freguesia e que preserva a cultura folclórica da região de Castro Daire; o Grupo Folclórico da ACR Vale Domingos, vindos de Águeda; o Rancho Folclórico Flores da Beira, provenientes de Porto Salvo em representação da região do Vale de Lafões e o Grupo Folclórico da Casa do Conselho de Arcos de Valdevez, de Lisboa, com as tradições do Alto Minho.

A história fabril do século XX da nossa cidade, em particular da nossa freguesia atraiu trabalhadores oriundos de diversas partes do país. O Festival de Folclore celebra todos os anos as tradições destas gentes e contribui de forma efetiva na preservação da identidade cultural que também caracteriza a nossa freguesia e a nossa cidade.



# Feira Medieval do Beato

Um evento imperdível no calendário cultural da cidade



No último fim-de-semana de junho, a atmosfera da Mata da Madre de Deus voltou a transformar-se. A Feira Medieval do Beato, evento pioneiro na cidade de Lisboa, regressou para mais uma edição, transportando os visitantes para a época medieval com uma mistura cativante de história, cultura e diversão.

Embora o tempo estivesse mais fresco do que o habitual para a época e a abertura da Feira marcada por uma chuva ligeira, o clima depressa se transformou tendo S. Pedro presenteando a Feira com dias de sol e temperaturas amenas. O reconhecimento positivo das edições anteriores contribuiu, novamente, para o sucesso do evento, que atraiu pessoas de todas as idades, ávidas por uma viagem no tempo.

Organizada anualmente pela Junta de Freguesia, a Feira Medieval do Beato é reconhecida pela abordagem imersiva num local único na cidade, criando uma atmosfera mística

deslumbrante. A Feira transforma a singular Mata da Madre de Deus num cenário que retrata a vida e os costumes da Idade Média, proporcionando uma imersão na história.

Com um agradável acampamento medieval, o espaço incluía demonstrações de ofícios antigos, exposição de materiais da época e de falcoaria proporcionando uma vertente pedagógica sobre as técnicas e a vida quotidiana dos tempos medievais. As coletividades e associações da freguesia, a Junta de Freguesia e a 12.ª esquadra da PSP-Olaias estiveram representadas em tendas próprias, colaborando para a autenticidade do ambiente e o reforço dos laços da nossa comunidade.

No coração da feira localizava-se um mercado vibrante com as tendas de artesanato repletas de produtos singulares e várias tabernas vendiam iguarias da nossa gastronomia, que emanavam aromas deliciosos por todo o recinto medieval. Um verdadeiro convite para explorar e apreciar a diversidade



da oferta, não faltando o hidromel e a ginjinha regional.

Para as crianças, a feira reserva um encanto especial. Um carrossel em estilo medieval e uma variedade de jogos infantis proporcionaram muita diversão. A presença constante de saltimbancos, malabaristas e bobos trapalhões manteve o espírito festivo, arrancando risos e aplausos do público. Melodias e danças do oriente adicionaram um toque exótico ao evento, enquanto um fakir demonstrou habilidades surpreendentes, deixando a audiência fascinada.

O espetáculo e a animação foram constantes. Uma atuação da Marcha Infantil Do Beato voltou a complementar o evento enquanto músicos, cavaleiros e artistas de fogo asseguraram animação permanente percorrendo todo o recinto com performances que cativaram e encantaram, num palco vivo de histórias e fantasia.

A Feira Medieval do Beato reafirmou-se, uma vez mais, como um evento imperdível no calendário cultural de Lisboa.



# Dia da Criança

## A importância do brincar

No dia 1 de junho, o Largo da Mata da Madre de Deus transformou-se num espaço de magia e diversão para celebrar o Dia Mundial da Criança. As atividades, organizadas pela Junta de Freguesia proporcionaram momentos inesquecíveis aos mais pequenos, cheios de alegria e fantasia.

Durante a semana, as escolas já tinham dado início à celebração com diversas atividades. No sábado, a Mata da Madre de Deus recebeu as crianças e as famílias, oferecendo uma série de atrações com entrada livre.

O evento contou pinturas faciais e caracterização fashion, onde as crianças podiam ser maquilhadas com fantasia e um estúdio de tatuagens temporárias, para completar o visual. Também havia um espaço criativo, onde os pequenos artistas puderam expressar a sua imaginação através da pintura de um mural.

Para os mais aventureiros, havia um slide assegurando emoção e adrenalina nas alturas e, cá em baixo, um espaço de jogos gigantes proporcionava diversão em grande com jogos de grandes dimensões. Também havia matraquilhos, o popular jogo de mesa e jogos tradicionais, com a colaboração da EVELX – Associação de Estilos de Vida Saudável, resgatando brincadeiras clássicas.

A magia itinerante encantou e surpreendeu os presentes com truques incríveis e houve lugar a uma aula de Zumba Kids, com música, dança e muita energia numa aula especialmente dedicada aos mais novos. A Polícia Florestal também participou com o volteio a cavalo e um ateliê de sensibilização ambiental.

Farturas, pipocas e algodão doce adoçaram um dia inesquecível para as crianças, que promoveu a importância do brincar e o convívio familiar. Este evento reforça o compromisso da Junta de Freguesia em criar um ambiente acolhedor e alegre para todos, e neste dia, lembrar especialmente os mais pequenos.



# Ludofesta

A Festa dos vizinhos



A VMBA - Associação de Moradores Viver Melhor no Beato, em colaboração com a Junta de Freguesia e vários parceiros, realizou no sábado, 25 de maio, a 3ª edição da “Ludofesta”. Este ano com o tema “Festa dos Vizinhos”, tem como objetivo principal melhorar as relações interpessoais, envolver mais a comunidade com as associações locais e promover uma maior ocupação do espaço público.

A comunidade reuniu-se em torno de um almoço comunitário, atividades lúdicas e culturais, atuações e workshops para todas as idades. Os moradores e o grupo de jovens organizaram uma banca de “comes e bebes” para angariar fundos para as atividades de verão. O dia foi marcado por várias apresentações de dança, incluindo duas realizadas por crianças e jovens do Bairro Carlos Botelho, que participaram em aulas de dança e teatro ao longo do ano.

A Ludofesta contou ainda com a presença do programa “Bora Mexer” da Gebalis, apoiado pelo Record Move Portugal, que dinamizou várias atividades desportivas ao longo do dia para todas as idades, como Zumba, Playtennis, Futebol e Tai-Chi.

A 3ª edição da Ludofesta foi um sucesso, promovendo a convivência entre os moradores e destacando o ambiente festivo e solidário da Picheleira. Conta-nos ainda Amandine Bouillet, coordenadora da VMBA, que a associação espera realizar ainda mais eventos de rua organizados com os moradores no próximo ano.



# Festival de Marchas Infantis do Beato

A tradição e a cor das marchas na nossa Freguesia

Foi num domingo soalheiro, na escola do Bairro Madre de Deus, que se realizou mais um festival de marchas infantis do Beato, este ano na sua 7ª edição.

Com organização da Associação Desportiva Os de Bába e o apoio da Junta de Freguesia, o Festival de Marchas Infantis tem entusiasmado grupos de pequenos Marchantes e preservado as tradições populares de Lisboa.

Nesta edição, foram seis as Marchas Infantis que se apresentaram na EBI do Bairro da Madre de Deus, repleta de espetadores que ajudaram com as suas palmas e entoaram, em conjunto com os marchantes, as canções da sua marcha favorita.

O desfile contou com a presença da Marcha Infantil Altopininhas e da Marcha Infantil da Penha de França, ambas da Freguesia da Penha de França, da Marcha Infantil do Bairro Alto, em representação da Freguesia da Misericórdia, da Marcha Infantil Marvila Kids e da Marcha Infantil da Voz do Operário, não tendo o festival terminado sem a fantástica exibição da Marcha Infantil do Beato.

Esperamos voltar em 2025, ainda com mais cor e músicas que celebrem os Santos Populares, Lisboa e o Beato, congratulando a Associação Desportiva Os de Bába por mais um ano de grande alegria na apresentação da nossa Marcha Infantil.



JUNTA DE FREGUESIA  
**BEATO**  
Uma freguesia a pensar em si...

Beato Desde o primeiro dia

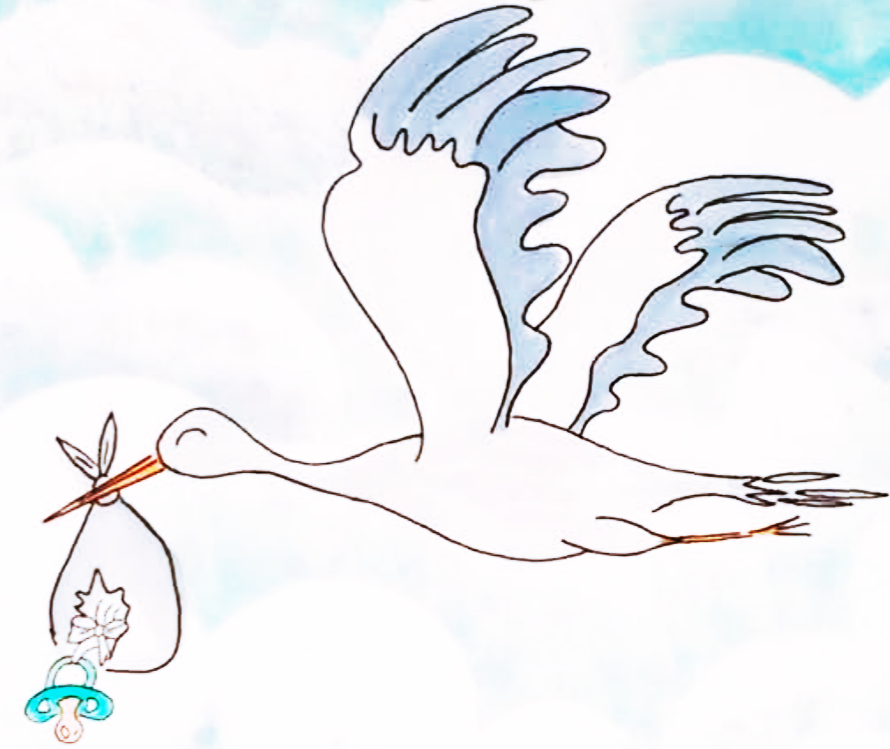

Para os Beatenses recém-nascidos, a Junta de Freguesia disponibiliza um kit composto por diversos artigos de saúde e higiene.

**SEDE:** Rua de Xabregas, 67, 1º  
1900-439 Lisboa  
Tel: 21 868 11 07

**POLO DE ATENDIMENTO:** Rua Eng.º Maciel Chaves (Mercado)  
1900-224 Lisboa  
Tel: 21 849 13 89

**E-MAIL:** geral@jf-beato.pt



**Composição habitual do kit:**

banheira, termómetro, fraldas para recém-nascido e cremes corporais  
(depende da disponibilidade dos serviços)

# Informação Útil

## Contactos úteis

### SAÚDE

Número de Emergência	112
SNS 24	808 242 424
Hospital de Santa Maria	217 805 000
Hospital de São José	218 841 000
Hospital D. Estefânia	213 126 600
Hospital Curry Cabral	217 924 200
Hospital dos Capuchos	213 136 300
Maternidade Dr. Alfredo da Costa	213 184 000
Unidade de Saúde do Beato	218 101 010

### POLÍCIA

PSP	218 113 200
PSP - Olaias	218 414 250
Polícia Municipal	217 225 200
Polícia Judiciária (Piquete)	211 967 222
Escola Segura	969 893 926

### BOMBEIROS

Bombeiros Voluntários	218 681 095
Beato e Penha de França	
Regimento Sapadores Bombeiros	800 913 913

### TÁXIS

Retális - Rádio Táxis Lisboa	218 119 000
Cooptáxis	217 932 756
Izzy Move Lisboa	218 111 100

### ACONSELHAMENTO E APOIO

Linha de Apoio à Vítima	116 006
APAV	707 200 077
Instituto de Apoio à Criança	213 617 880
Linha de Apoio ao Idoso	800 203 531
Projeto Radar	213 263 000
SOS Criança	116 111

### UTILIDADE PÚBLICA

Santa Casa da Misericórdia	213 235 000
EPAL - Falhas de água	808 201 101
EPAL - Roturas na Via Pública	800 201 600
Gás - Emergência	800 201 722
Eletricidade - Avarias	800 506 506
CP	707 210 220
Carris	213 613 000
Gebalis	217 511 000
EMEL	211 163 060

### CÂMARA MUNICIPAL DE LISBOA

Atendimento ao Múncipe	800 910 211
	218 170 552

### JUNTA DE FREGUESIA DO BEATO

Sede	218 681 107
Polo de Atendimento no Mercado Alfacinha	218 491 389
Espaço Saúde	218 650 150
Espaço Jovem	215 987 001

# Programação

TEATRO  
IBERIC



## Na Solidão dos Campos de Algodão {Coprodução Teatro GRIOT e Teatro Ibérico}

{18 a 22 & 27 a 29 de Setembro}

Qua. a Sáb. 21:00 & Dom. 17:00 #teatro {m/14}

{Setembro}

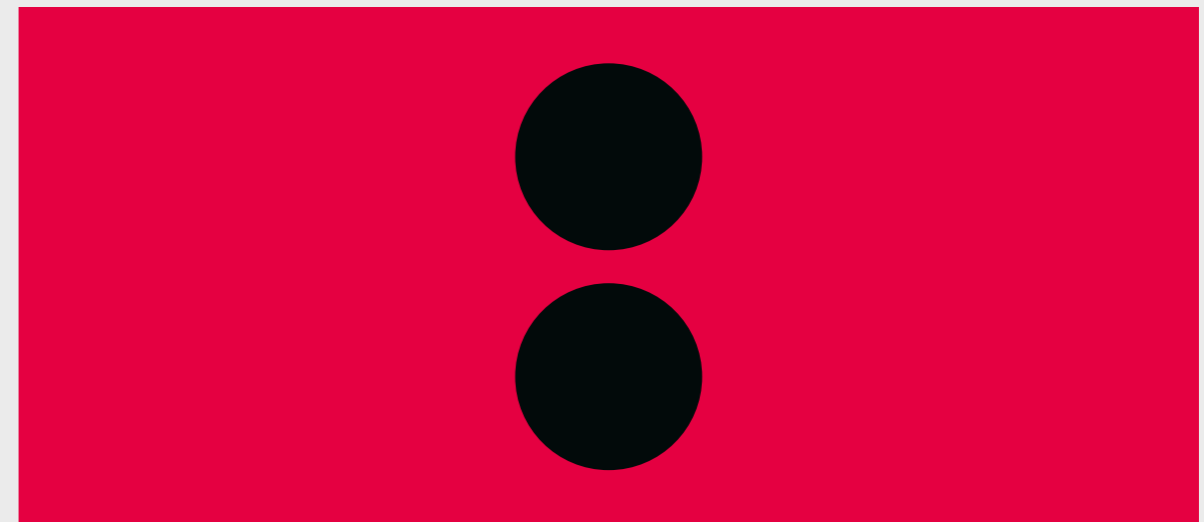

## Teatro em Comunidade

{21 de Setembro a 21 de Dezembro}

Todos os Sáb./Dom. Dias e Horários a definir

#teatro {Público-alvo: Freguesia do Beato}



6 Outubro 2024

21.00 h

CONVENTO DO BEATO

Levante o seu bilhete a partir de 16 Setembro  
na sede da Junta de Freguesia ou polo de atendimento da Picheleira.