

NATAL

Árvore de Natal do Mercado Alfacinha na Picheleira



Higiene Urbana
Higiene Urbana do Beato
pág. 4 e 5



SOCIEDADE
Bombeiros do Beato
pág. 6 e 7



NATAL
Árvores De Natal Sustentáveis
pág. 12



NATAL
Estória de Natal, Beato António e o Natal
pág. 8-11

| | |
|------|--|
| 3 | Editorial |
| 4-5 | Higiene Urbana Varredura, Lavagem e Deservagem |
| 6-7 | Sociedade Bombeiros do Beato |
| | Natal |
| 8-11 | Estória de Natal, Beato António e o Natal |
| 12 | Árvores de Natal Sustentáveis |
| 13 | Educação II concurso Inter-CAF |
| | Informação Útil |
| 14 | Novos Sinais, Maior Segurança |
| 15 | Mercado Alfacinha |

FICHA TÉCNICA

PROPRIEDADE

Junta de Freguesia do Beato

DIRETOR

Silvino Correia

COORDENAÇÃO EDITORIAL

Bruno Moutinho

REDAÇÃO, COMPOSIÇÃO E DESIGN GRÁFICO

Junta de Freguesia do Beato

IMPRESSÃO

Sprint - Impressão Rápida, Lda.

DISTRIBUIÇÃO

Junta de Freguesia do Beato

DEPÓSITO LEGAL

56722/92

TIRAGEM

8000 exemplares

DISTRIBUIÇÃO GRATUITA



jf-beato.pt



www.facebook.com/freguesiabeato



www.instagram.com/junta_de_freguesia_do_beato



www.youtube.com/user/FreguesiaBeato



twitter.com/JF_Beato

Máscaras de Proteção Individual Reutilizáveis

MÁSCARAS DE PROTEÇÃO INDIVIDUAL REUTILIZÁVEIS

COMO PEDIR A SUA MÁSCARA?

Contacte-nos pelos telefones

Sede: 21 868 11 07

Rua de Xabregas, 67, 1º

Polo de Atendimento: 218491389

Rua Eng.º Maciel Chaves – Mercado Alfacinha

ou envie-nos e-mail para

geral@jf-beato.pt

Entrega, mediante apresentação do Cartão do Cidadão ou outro documento de identificação civil válido, na sede da Junta de Freguesia ou Polo de Atendimento da Picheleira, mediante agendamento prévio por telefone ou E-mail ou, em casos excecionais devidamente justificados, com entrega ao domicílio.



CONTACTOS:

Sede: Rua de Xabregas, 67 – 1.º

1900-439 Lisboa

Atendimento ao público: segunda a sexta das 10h00 às 18h00

Tel.: 21 868 11 07 | Fax: 21 868 64 80 | Email: geral@jf-beato.pt



JUNTA DE FREGUESIA
BEATO
Uma freguesia a pensar em si...

EXECUTIVO



Presidente

SILVINO CORREIA

Pelouros:

Coordenação Geral; Urbanismo;
Segurança e Proteção Civil Local;
Educação; Mobilidade e Transportes.

Atendimento: Quarta-Feira - 17h às 18h
marcação prévia - silvino.correia@jf-beato.pt



Vogal

VITOR MARQUES

(Substituto Legal do Presidente)

Pelouros:

Recursos Humanos; Espaços Verdes;
Espaço Público; Espaço Saúde;
Habitação.

Atendimento: Quinta-Feira - 17h às 18h
marcação prévia - vitor.marques@jf-beato.pt



Secretário

BRUNO MOUTINHO

Pelouros:

Comunicação Institucional;
Empreendedorismo e Inovação;
Juventude; Movimento Associativo e
Desporto.

Atendimento: Segunda-Feira - 18h às 19h
marcação prévia - bruno.moutinho@jf-beato.pt



Tesoureiro

LUÍS CRISTÓVÃO

Pelouros:

Tesouraria e Finanças; Património;
Turismo; Cultura.

Atendimento: Segunda-Feira - 18h às 19h
marcação prévia - luis.cristovao@jf-beato.pt



Vogal

LUCÍLIA CHARNECA

Pelouros:

Intervenção Social; Ambiente e Higiene
Urbana; Atividades Económicas;
Promoção de Eventos.

Atendimento: Terça-Feira - 17h às 18h
marcação prévia - luciliacharneca@jf-beato.pt



Assembleia de Freguesia

Presidente da Assembleia de Freguesia

ANA RITA CRUZ



MENSAGEM DO PRESIDENTE

O Beato tem sido, ao longo da sua História, uma freguesia devota, famosa pelos seus afamados conventos, fraterna, com expressão nas congregações que neles habitaram, solidária e acolhedora, revelada pelos testemunhos que nos contam, como foi aqui, no Convento do Beato, onde se vieram refugiar milhares de peregrinos, apanhados na enorme tragédia do Grande Terramoto que assolou a cidade de Lisboa no dia de Todos os Santos, em 1755.

Mas a cidade reergueu-se e dos conventos, mais tarde extintos, se fizeram fábricas que deixaram nos habitantes do Beato de forma bem vincada o espírito de trabalho, perseverança e resiliência que também nos caracteriza.

Este ano, e nesta época em que habitualmente nos reunimos para a comunhão familiar e convívios muito diversificados nas celebrações de Natal, o nosso pensamento, preocupação e trabalho diário, está especialmente com todos os que sofrem com a devastação desta pandemia, particularmente com os mais frágeis de todos nós: os nossos idosos, muitos sem qualquer rede familiar de apoio, crianças e famílias em dificuldades.

Mas, tal como a História nos conta, e com as notícias de que estão a surgir várias vacinas para breve, temos razões para ter esperança no futuro e continuarmos empenhados na luta contra o vírus.

Neste Natal, apelo à resiliência de cada Beatense; temos que nos resguardar e estar um pouco mais afastados fisicamente, para voltarmos brevemente a estar todos juntos, no decorrer do próximo ano.✳

Silvino Correia

HIGIENE URBANA DO BEATO

Varredura, Lavagem e Deservagem

Na Higiene Urbana do Beato há sempre o que fazer. O lixo na cidade, e no país, não para de aumentar e a pandemia trouxe ainda aos confinados o tempo que lhes permitiu dar uma volta às arruamações e limpezas das casas.

A consequência foi um aumento considerável de lixo, também do volumoso (os chamados monos) de que as pessoas se desfizeram, sobretudo nos primeiros tempos de confinamento, além do lixo extra como máscaras, luvas e embalagens de desinfetantes.

Mesmo com o aumento de afazeres, também na remoção pontual de um ou outro objeto volumoso ou no registo dos monos abandonados para o serviço Na Minha Rua da Câmara Municipal, há que manter as habituais tarefas de varredura, lavagem e deservagem que as equipas da Higiene Urbana do Beato asseguram durante os seus seis dias de trabalho por semana, por toda a freguesia.

Os planos de trabalho são determinados conforme as necessidades de tarefas, condicionados

apenas pelas possibilidades de execução, que aumentaram agora consideravelmente com o ingresso de novos Cantoneiros para completar as equipas necessárias ao território.

O corte de ervas é já uma constante pela freguesia. Deixámos de usar produtos químicos, com efeitos nocivos para o ambiente, e passámos a fazer o corte mecânico, o que exige mais meios humanos e materiais e mais horas de trabalho para as equipas, sobretudo porque as condições climáticas





são favoráveis ao seu rápido crescimento.

Nesta época do ano também é mais necessário lavar as ruas,

pois é altura das folhas caírem das árvores e deixarem resíduos no chão que podem provocar acidentes e entupir as sarjetas,

que também são intervencionadas durante as lavagens, para prevenir entupimentos quando chove. ⚙️

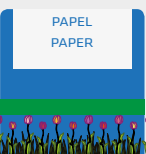

Frequência de Recolha de Resíduos pela CML na Freguesia do Beato

Áreas de porta-a-porta sem seletivas

Recolha em período noturno (após as 23h) ou diurno (após as 6h)

Resíduos indiferenciados (lixo comum)
Recolha de 2ª feira a sábado

Papel/cartão, embalagens de plástico/metal e vidro devem ser depositados nos equipamentos coletivos existentes na via pública.

Áreas porta-a-porta com seletivas

Recolha em período noturno (após as 23h)

Resíduos indiferenciados
3X semana

Papel/cartão
1X semana

Embalagens de plástico/metal
1X semana

Embalagens de vidro devem ser depositados nos equipamentos coletivos existentes na via pública.

Áreas de ecopontos subterrâneos*

Recolha em período diurno (após as 6h)

Resíduos indiferenciados
4X semana

Papel/cartão – 2X semana

Embalagens de plástico/metal
2X semana

Embalagens de vidro de acordo com a taxa de enchimento

Resíduos verdes/jardim

Recolha após as 6h; (podem ser colocados à porta até 24h antes)

Aos sábados (Bairro da Madreus) as restantes áreas poderão fazer pedido de recolha pontual

* Os ecopontos subterrâneos são um sistema de suporte à recolha porta-a-porta.

Deve continuar a usar o caixote do seu prédio/casa/estabelecimento comercial e usar os ecopontos subterrâneos em alturas de maior produção de resíduos.

Se necessitar de maior capacidade para depositar os seus resíduos pode solicitar mais contentores à CML.

808 203 232 | 218 170 552

<https://naminharualx.cm-lisboa.pt/>, municipe@cm-lisboa.pt

BOMBEIROS DO BEATO

88 Anos ao Serviço da População



Fundada originalmente em 1932, a corporação de Bombeiros do Beato é constituída por mulheres e homens, voluntários, que dedicam as suas vidas ao auxílio e proteção da população

Há 11 anos sob o comando do experiente soldado da paz, Comandante Mário Ribeiro e em tempos

designada por B.V. Beato e Olivais é, desde 2017, a corporação de Bombeiros do Beato e Penha de França. Mas não é apenas nestas freguesias que presta o serviço público inestimável nos âmbitos da “saúde, incêndio e salvamento”, que tão bem inscrevem no seu emblema.

De acordo com registos na imprensa, esta “corporação [é] uma

das mais ativas e mais solicitadas de toda a área da Grande Lisboa”, servindo primeiramente as populações do Beato, Penha de França, Arroios, Areeiro e Marvila - mais de 130 mil residentes, segundo os últimos censos.

No verão de 2017 foram chamados para o combate aos grandes incêndios que tão dramaticamente



fotos: Bombeiros do Beato e Penha de França

assolaram a zona centro e norte do país, integrando uma brigada de ataque inicial a incêndios rurais (Brigada Javali). Desde então são destacados no verão para o Distrito de Viana do Castelo, para apoiar na fase mais crítica do combate aos incêndios florestais, arriscando as suas vidas em prol das populações rurais do nosso país, sem nunca deixar de assegurar um contingente no quartel da Rua do Grilo, no Beato, que garanta a proteção e socorro da população que aqui servem ininterruptamente, 24 horas por dia, todos os dias do ano.

Em 2019, com a devastação provocada em Moçambique pela passagem do ciclone Idai, os Bombeiros do Beato e Penha de França não ficaram indiferentes e, passada pouco

mais de uma semana, criaram uma equipa multidisciplinar de 5 elementos, com formação nas áreas de Salvamento e Resgate e de Pré-Hospitalar, que partiu do Beato em auxílio à população Moçambicana fazendo, também internacionalmente, a diferença.

Desde março deste ano que, na linha da frente no transporte e auxílio a doentes, se viram confrontados com uma pandemia de uma doença que, à semelhança de todos os prestadores de cuidados do nosso país, os coloca ainda mais em risco. Mas os Bombeiros do Beato e Penha de França rapidamente se adaptaram às contingências da nova realidade, cumprindo as orientações para as melhores práticas e continuaram sempre ao serviço da população.

Têm contado também com apoios vários, desde equipamentos de proteção individual a alimentos, que lhes chegam tanto de empresas, de particulares e das Juntas de Freguesia do Beato e da Penha de França.

Recentemente, estiveram também presentes na campanha de vacinação contra a gripe a maiores de 65 anos da cidade de Lisboa, um programa da Câmara Municipal de Lisboa, Juntas de Freguesia e Ministério da Saúde em parceria com a Santa Casa de Misericórdia de Lisboa e onde as corporações de bombeiros da cidade foram fundamentais na operacionalização desta iniciativa na qual os Bombeiros do Beato e Penha de França desempenharam novamente mais uma nobre missão. ✨



Beato António e o Natal

No século XV, a mando do rei D. Afonso V de Portugal, com vista a ser cumprido o testamento da esposa, a rainha D. Isabel, foi construído um hospício para os frades da Congregação dos Lóios, no lugar da pequena ermida de invocação a S. Bento, que se localizava em Xabregas.

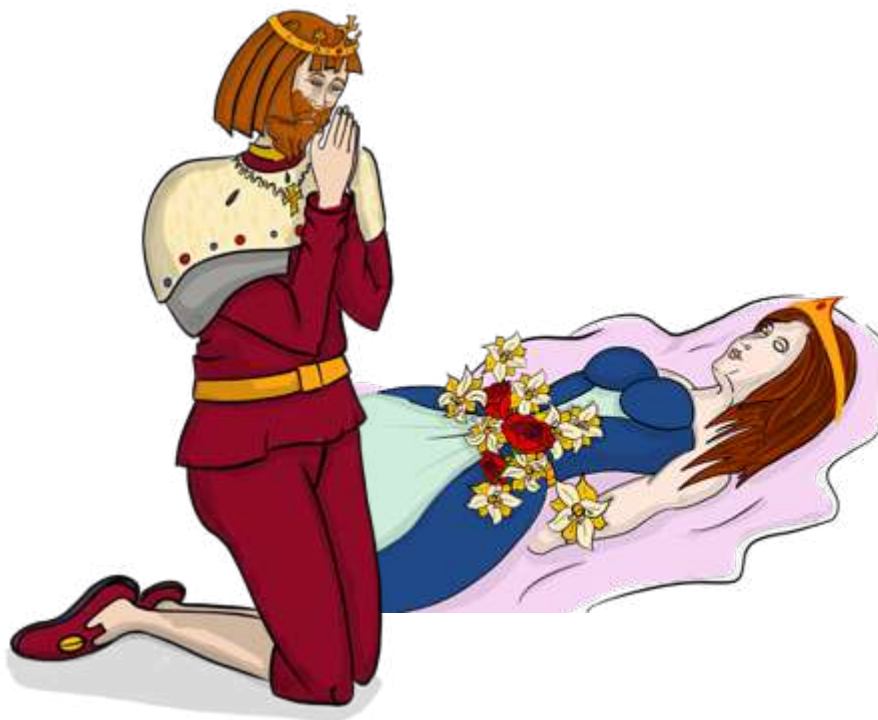

A congregação contava com um cônego, de seu nome António da Conceição, que viria a dirigir as obras de ampliação daquele templo e que, por ter fama de milagreiro, foi beatificado logo após a sua morte.

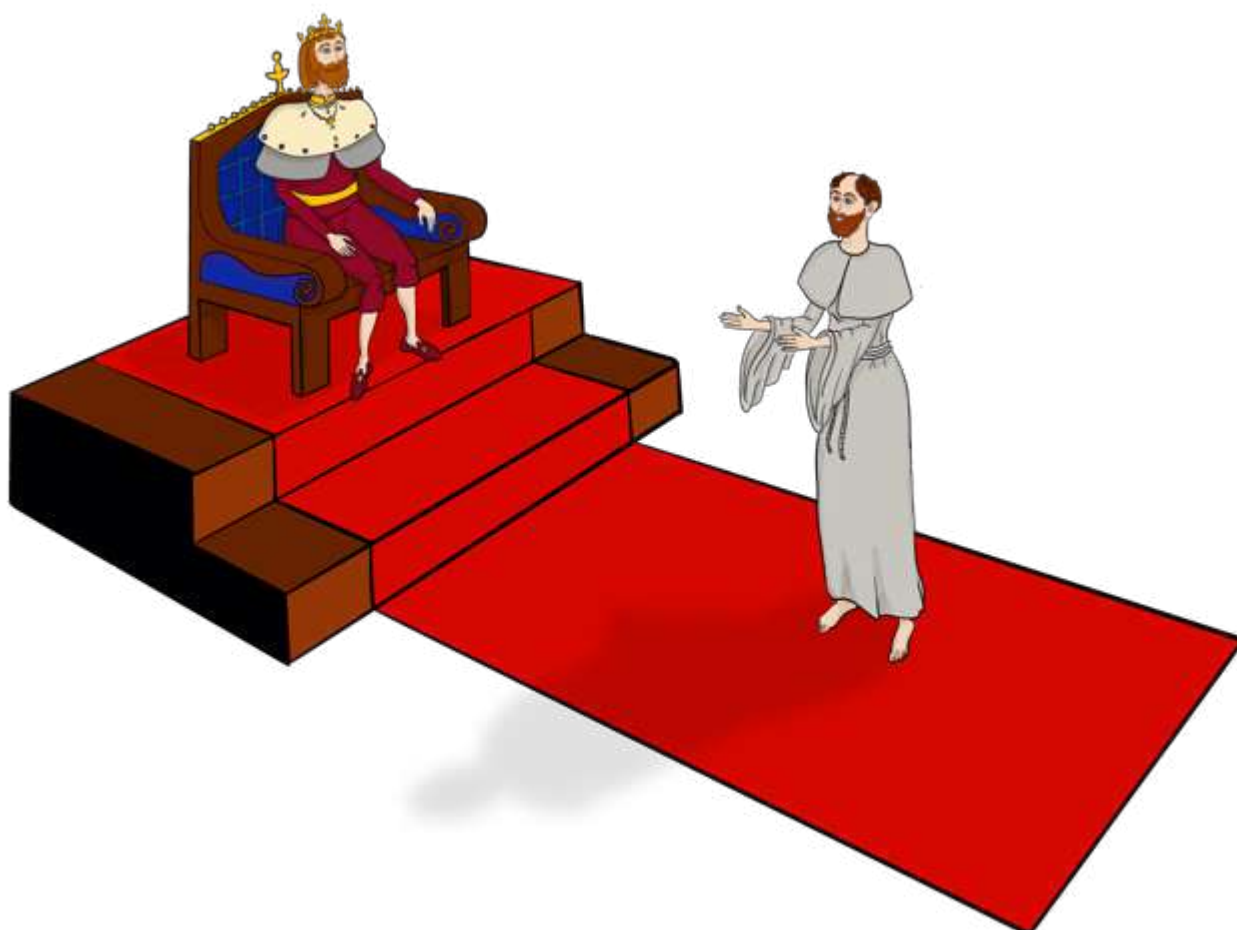

O convento, bem como a freguesia ficaram até aos nossos dias conhecidos por Beato António e foi neste convento que, a 1 de novembro de 1755, aquando da destruição da cidade pelo Grande Terramoto, se refugiaram mais de 3 mil peregrinos e outros habitantes de Lisboa, a maioria dos quais espoliada de casa e haveres, que recebeu abrigo no convento do Beato António.

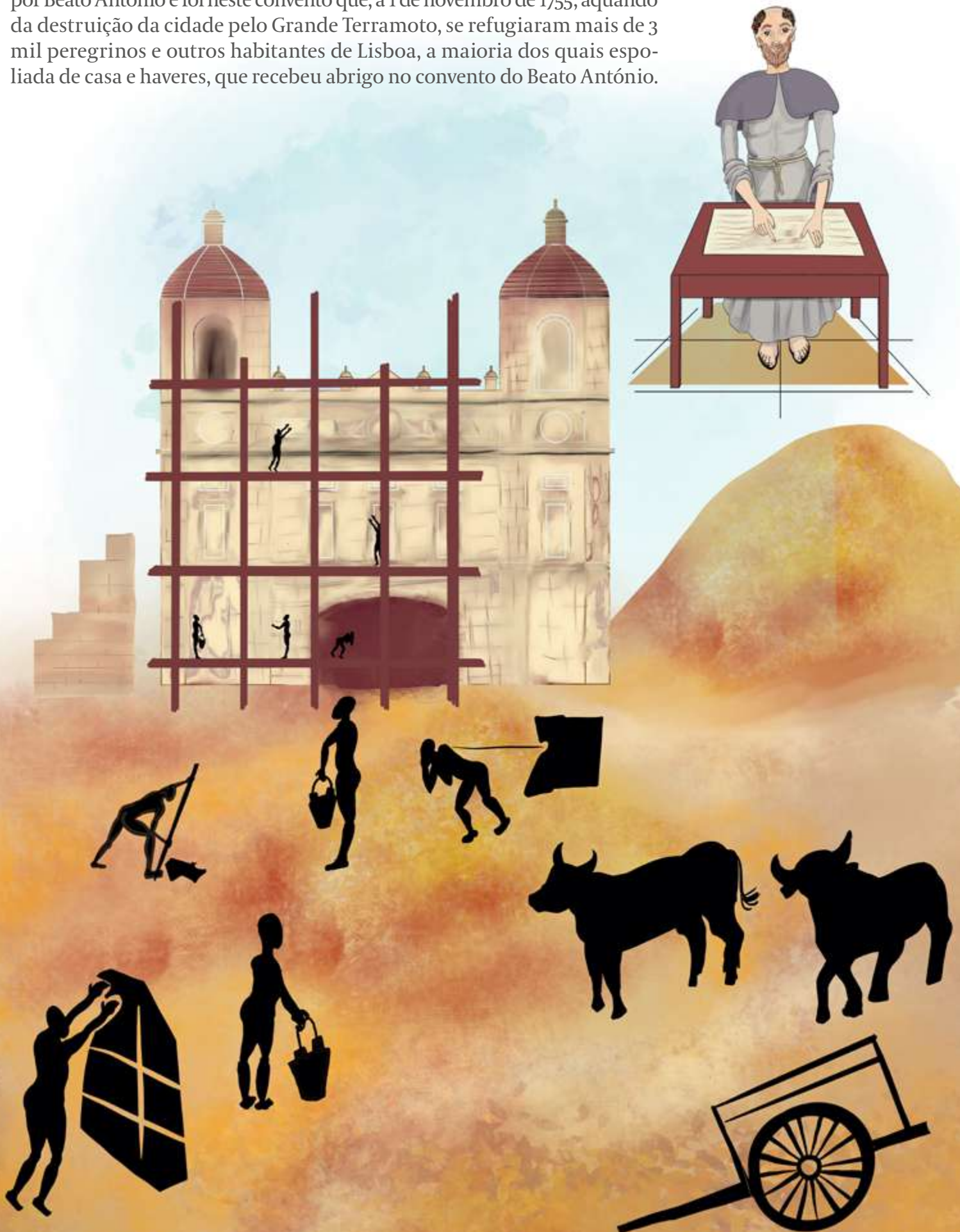



Pensa-se que aqui permaneceram os refugiados por muito tempo - passando o Natal - acolhidos pela benfeitoria dos residentes do Convento do Beato António, que imprimiu nesta Freguesia o espírito de fraternidade, entreatjada e comunidade que ainda hoje caracteriza os Beatenses.



No ano seguinte a cidade de Lisboa arregaçou as mangas e avançou na sua reconstrução, numa memória que perdura e nos guia, agora em tempos de pandemia. Séculos depois do terramoto será com distância, mas em comunidade, que voltaremos à normalidade. ❄️

Feliz Natal e Bom Ano Novo.



ÁRVORES DE NATAL SUSTENTÁVEIS

Reutilizar Para Reduzir o Consumo de Plástico

A sustentabilidade ambiental foi o lema para a criação de duas árvores de natal sustentáveis em exposição no Largo Honório Barreto e no Bairro da Madre de Deus.

Uma criação de Piecho com a colaboração de Natacha de Noronha, dinamizada pela Associação Bairro Jardim, que visa a conscientização ambiental através

do reaproveitamento de plásticos considerados lixo, transformando-os em obras de arte iluminadas com o uso de tecnologia led alimentada a energia solar. ❄️



Árvore de natal na Madre de Deus



Árvore de natal no Largo Honório Barreto

II CONCURSO INTER-CAF

A Alegria do Natal São As Nossas Crianças

No âmbito da 2ª edição do Concurso Inter-CAF, neste Natal foi lançado novo desafio às Componentes de Apoio à Família (CAF) das três escolas da freguesia.

O desafio consistia na realização e apresentação de uma bola de

Natal, feita pelos alunos e pelos monitores de cada uma das CAF das Escolas EB1 Eng. Duarte Pacheco, EB1 do Beato e EB1 da Madre de Deus.

O primeiro lugar este ano foi para a bola de Natal da CAF da escola EB1 Eng. Duarte Pacheco e todas

as CAF receberam certificados de participação.

As obras de arte estão em exposição na sede da Junta de Freguesia, no polo de atendimento da Picheleira no Mercado Alfacinha e no Espaço Saúde até ao Dia de Reis, a 6 de janeiro. ❄️

Concurso de bolas de Natal

1.º lugar EB1 Eng. Duarte Pacheco



2.º lugar EB1 do Beato



3.º lugar EB1 da Madre de Deus

Contactos Úteis**SAÚDE**

| | |
|----------------------------------|-------------|
| Número de Emergência | 112 |
| SNS 24 | 808 242 424 |
| Hospital de Santa Maria | 217 805 000 |
| Hospital de São José | 218 841 000 |
| Hospital D. Estefânia | 213 126 600 |
| Hospital Curry Cabral | 217 924 200 |
| Hospital dos Capuchos | 213 136 300 |
| Maternidade Dr. Alfredo da Costa | 213 184 000 |
| Centro de Saúde de São João | 218 101 010 |

POLÍCIA

| | |
|------------------------------|-------------|
| PSP | 218 113 200 |
| PSP - Olaias | 218 414 250 |
| Polícia Municipal | 217 225 200 |
| Polícia Judiciária (Piquete) | 211 967 222 |
| Escola Segura | 969 893 926 |

BOMBEIROS

| | |
|---|-------------|
| Bombeiros Voluntários Beato e Penha de França | 218 681 095 |
| Regimento Sapadores Bombeiros | 808 215 215 |

TÁXIS

| | |
|------------------------------|-------------|
| Retális - Rádio Táxis Lisboa | 218 119 000 |
| Cooptáxis | 217 932 756 |
| Teletáxis | 218 111 100 |

ACONSELHAMENTO E APOIO

| | |
|------------------------------|-------------|
| Linha de Apoio à Vítima | 116 006 |
| APAV | 707 200 077 |
| Instituto de Apoio à Criança | 213 617 880 |
| Linha de Apoio ao Idoso | 800 203 531 |
| Projeto Radar | 213 263 000 |

UTILIDADE PÚBLICA

| | |
|-------------------------------|-------------|
| Santa Casa da Misericórdia | 213 235 000 |
| EPAL - Falhas de água | 808 201 101 |
| EPAL - Roturas na Via Pública | 800 201 600 |
| Gás - Emergência | 800 201 722 |
| Eletricidade - Atendimento | 808 535 353 |
| CP | 707 210 220 |

Carris e Metropolitano 213 500 115

CÂMARA MUNICIPAL DE LISBOA

| | |
|--|-------------|
| Brigada de Coletores | 218 170 146 |
| Atendimento Personalizado de Apoio ao Munícipe | 808 203 232 |

JUNTA DE FREGUESIA DO BEATO

| | |
|--|-------------|
| Sede | 218 681 107 |
| Polo de Atendimento no Mercado Alfacinha | 218 491 389 |
| Espaço Saúde | 218 650 150 |

**A17a****G5c****H7a****H48****NOVOS SINAIS, MAIOR SEGURANÇA**

O novo Regulamento de Sinalização do Trânsito, que entrou em vigor a 20 de abril de 2020, visa o aperfeiçoamento e a atualização da sinalização rodoviária em conformidade com o Código da Estrada e em alinhamento com o Plano Estratégico Nacional de Segurança Rodoviária — PENSE 2020.

A17a - Passagem para velocípedes

G5c - Zona de emissões reduzida (ZER)

H7a - Aproximação de uma passagem para velocípedes

H48 - Lomba redutora de velocidade

Consulte todos os novos sinais em: <http://www.ansr.pt/>



A Junta de Freguesia do Beato deseja-lhe

Feliz Natal
e
Bom Ano Novo

JUNTA DE FREGUESIA

BEATO

Uma freguesia a pensar em si...

