

Conversámos com as
coordenadoras das
escolas EB1 da freguesia

Escolas EB1 da freguesia
do Beato

Educação no Feminino



SOCIEDADE

Dia Internacional da
Mulher no Beato

pág. 5



COMÉRCIO LOCAL

Serviço postal assegurado
em Xabregas

pág. 12



SEGURANÇA

Campanha de
Sensibilização

pág. 13



EDUCAÇÃO

Escolas Básicas
da Freguesia do Beato
pág. 7 a 10

3	Editorial Sociedade
4	Os Rostos Da Sua Junta De Freguesia
5	Dia Internacional da Mulher no Beato
6	3.º Encontro de Concertinas do Beato
7-10	Educação Escolas EB1 do Beato EB1 do Beato, Coordenadora Annette Alves EB1 Eng.º Duarte Pacheco, Coordenadora Olívia Nascimento EB1 do Bairro da Madre de Deus, Coordenadora Teresa Serrão
11	Movimento Associativo
12	Comércio Local Serviço postal CTT assegurado em Xabregas
13	Segurança
14	Informação Útil Comércio Local Contactos Úteis Comércio Local - Já Abriu Coliseu Pizzeria
15	Higiene Urbana

FICHA TÉCNICA

PROPRIEDADE

Junta de Freguesia do Beato

DIRETOR

Silvino Correia

COORDENAÇÃO EDITORIAL

Bruno Moutinho

REDAÇÃO, COMPOSIÇÃO E DESIGN GRÁFICO

Junta de Freguesia do Beato

IMPRESSÃO

GIO, Gabinete de Impressão Offset, Lda.

DISTRIBUIÇÃO

Junta de Freguesia do Beato

DEPÓSITO LEGAL

56722/92

TIRAGEM

8000 exemplares

DISTRIBUIÇÃO GRATUITA



www.jf-beato.pt



www.facebook.com/freguesiabeato



www.instagram.com/junta_de_freguesia_do_beato



www.youtube.com/user/FreguesiaBeato



twitter.com/JF_Beato

PRÓXIMOS EVENTOS

DIA DO DESPORTO E DA FAMÍLIA |
4.ª CORRIDA DE CARRINHOS DE ROLAMENTOS DO BEATO
SÁBADO | 4 DE MAIO | 9H00 - 18H30
MATA DA MADRE DE DEUS

Um dia cheio de atividades em que a 4.ª Corrida de Carrinhos de Rolamentos vai novamente preencher participantes e espetadores de emoção.

Haverá também uma recolha solidária de alimentos para ajuda a Moçambique.

FADO NA IGREJA | BRUNO IGREJAS
SÁBADO | 11 DE MAIO | 22H00
IGREJA S. BARTOLOMEU DO BEATO

Nasceu no coração do fado lisboeta: Alfama. Seguiu-lhe o pulsar e fez-se fadista desde muito cedo. Passou pelas casas mais conhecidas dos bairros típicos de Lisboa e apresenta-se agora em concerto.



CONTACTOS:

Sede: Rua de Xabregas, 67 – 1.º

1900-439 Lisboa

Atendimento ao público: segunda a sexta das 10h00 às 18h00

Tel.: 21 868 11 07 | Fax: 21 868 64 80 | Email: geral@jf-beato.pt

EXECUTIVO



Presidente

SILVINO CORREIA

Pelouros:

Coordenação Geral; Urbanismo;
Segurança e Proteção Civil Local;
Educação; Mobilidade e Transportes.

Atendimento: Quarta-Feira - 17h às 18h00
marcação prévia - silvino.correia@jf-beato.pt



Vogal

VITOR MARQUES

(Substituto Legal do Presidente)

Pelouros:

Recursos Humanos; Espaços Verdes;
Espaço Público; Espaço Saúde;
Habitação.

Atendimento: Quinta-Feira - 17h às 18h00
marcação prévia - vitor.marques@jf-beato.pt



Secretário

BRUNO MOUTINHO

Pelouros:

Comunicação Institucional;
Empreendedorismo e Inovação;
Juventude; Movimento Associativo e
Desporto.

Atendimento: Segunda-Feira - 18h às 19h
marcação prévia - bruno.moutinho@jf-beato.pt



Tesoureiro

LUÍS CRISTÓVÃO

Pelouros:

Tesouraria e Finanças; Património;
Turismo; Cultura.

Atendimento: Segunda-Feira - 18h às 19h
marcação prévia - luis.cristovao@jf-beato.pt



Vogal

LUCÍLIA CHARNECA

Pelouros:

Intervenção Social; Ambiente
e Higiene Urbana; Atividades
Económicas; Promoção de Eventos.

Atendimento: Terça-Feira - 17h às 18h00
marcação prévia - luciliacharneca@jf-beato.pt



Assembleia de Freguesia

Presidente da Assembleia de Freguesia

BRUNO INGLÊS



MENSAGEM DO PRESIDENTE

O Dia Internacional da Mulher, há várias décadas assinalado a 8 de março, visa sobretudo acionar o debate público em torno do objetivo de promover a igualdade entre géneros, sendo que a ONU e outras organizações, propõem também um conjunto de diretrizes que motivarão maior igualdade e equilíbrio entre mulheres e homens.

No nosso país apesar de, com o 25 de Abril de 1974, termos ultrapassado definitivamente a questão do direito de voto, com uma inscrição expressa na lei para a eleição da Assembleia Constituinte, passados, neste mês de abril, 45 anos desta transformação social, somos ainda confrontados com notícias recorrentes de mulheres e crianças, assassinadas em contexto de violência doméstica.

Este ano, foi inclusivamente decretado institucionalmente que no dia 7 de março se observasse um Dia de Luto Nacional Pelas Vítimas de Violência Doméstica, em reação ao expressivo número, sobretudo de mulheres, que morreram em consequência deste flagelo social.

A violência, particularmente a violência doméstica, deve ser condenada por todos e denunciada por quem dela toma conhecimento, pois trata-se de um crime público, uma situação que ninguém deve esconder ou tolerar.

A violência doméstica não é uma calamidade que atinja só as mulheres, nem é uma questão particular a uma classe social ou a franjas da população. A violência doméstica atinge também crianças, homens e idosos de ambos os sexos, devendo esta questão ser uma preocupação de todos.

Como uma freguesia é uma comunidade e uma comunidade deve cuidar de si, zelando pelos seus, é importante reforçarmos na nossa freguesia o espírito de comunidade e boa vizinhança entre todos, disponibilizando-nos para sermos a cada dia melhores, não tolerando a existência da violência doméstica.✿

Silvino Correia

OS ROSTOS DA SUA JUNTA DE FREGUESIA



Marta Queixo

Marta Queixo nasceu na freguesia de S. Jorge de Arroios, Lisboa, em 1985, mas mantém forte ligação a S. Pedro do Sul e Castro D'Aire onde tem as suas raízes familiares.

Marta sempre morou na vizinha freguesia de Marvila, porém, tanto no percurso escolar como por casamento o Beato também fez parte da sua juventude, mas foi em Marvila que iniciou a experiência profissional, ainda estudante do ensino secundário, como monitora das atividades Praia-Campo da CML e aos 18, ainda antes de entrar na faculdade, foi promotora de um conceituado jornal de grande tiragem.

Concluiu os estudos Superiores na área da Animação Sociocultural em regime pós-laboral pois empregou-se pouco depois de iniciar o curso como auxiliar de educação, numa reconhecida instituição de ensino. Ingressou em 2010 na Junta de Freguesia do Beato, como monitora da Componente de Apoio à Família sendo atualmente Técnica Superior na área dos eventos, cultura e juventude, funções que de momento acumula, em substituição por licença de maternidade de uma colega, com as áreas do desporto e movimento associativo. ⚙️



Carlos Almeida

Carlos Almeida, nasceu em Mourelos, conselho de Cinfães em 1973, e veio com a família para Lisboa com 2 anos de idade, para a vizinha freguesia de Marvila, onde ainda hoje mora.

Carlos estudou até aos 16 anos altura em que preferiu empregar-se como aprendiz de electricista numa oficina de automóveis. Aos 18, cumprindo o serviço militar, ingressou na Marinha Portuguesa, onde esteve cerca de um ano e meio e fez formação no curso de condutor de máquinas.

Em 1996 candidatou-se ao concurso para Cantoneiros, nos Serviços de Limpeza da Câmara Municipal, tendo ingressado primeiro a contrato e passando ao quadro em 1998.

Exerce a profissão na Freguesia do Beato, com a categoria de Assistente Operacional, desde a alteração legislativa que, em 2014, transferiu competências da autarquia central para as Juntas de Freguesia. Das atuais funções diz ter preferência pela deservagem e lamenta a falta de civismo de muitas pessoas que deitam papéis e lixo para o chão e muitas outras que não apanham os dejetos dos seus cães. ⚙️

INSCRIÇÕES PARA PREENCHIMENTO DE IRS 2019

LOCAIS DE ATENDIMENTO PARA PREENCHIMENTO DE IRS E PERÍODOS DE APOIO DE 1 DE ABRIL A 31 DE MAIO:

SEGUNDA A QUINTA-FEIRA:
SEDE DA JUNTA DE FREGUESIA
RUA DE XABREGAS, 67 -1º
10H - 13H | 14H-17H

SEXTA-FEIRA:
POLO DE ATENDIMENTO PICHELEIRA
MERCADO ALFACINHA | R. ENG. MACIEL CHAVES
09H30 - 13H | 14H-16H



DIA INTERNACIONAL DA MULHER NO BEATO



UMA TARDE DE CONVÍVIO EM FAMÍLIA E ENTRE VIZINHOS DE TODA A FREGUESIA

De acordo com a página oficial da Organização das Nações Unidas (ONU) “O Dia Internacional da Mulher é um momento para refletir sobre o progresso feito, pedir mudanças e celebrar atos de coragem e determinação pelas mulheres comuns que desempenharam um papel extraordinário na história dos seus países e comunidades.”

marcar a sua presença no espectáculo para assistir aos bons momentos artísticos da ARTemPALCO que, em coprodução com o Vitória Clube de Lisboa, produziram a peça “Há Revista no Beato”, para celebrar as mulheres que vivem, trabalham e visitam a nossa freguesia. Foi com profundo agrado que passaram uma tarde com boa disposição e em comunhão com os vizinhos de toda a freguesia. ✨



Muitos beatenses marcaram presença para assistir ao espetáculo “Há Revista no Beato”.

A Junta de Freguesia do Beato associou-se, como habitualmente, às celebrações do Dia Internacional da Mulher promovendo mais um acontecimento cultural para evocar da data no Teatro Ibérico, no sábado, 9 de março, além da já tradicional distribuição de flores às mulheres pela freguesia no próprio dia 8 de março.

Muitos foram os beatenses que não deixaram de

*Estas são as mulheres
Que trazem o sol nas mãos
E o entornam entre canseiras e afagos.*

(...)

*Estas são as deusas que enfrentam
Todas as tempestades
Respondendo à mágoa com o sonho.*

Ensinando sempre a resistir.

(...)

*Estas são as mulheres
Que dizem aos quatro ventos:
O meu dia são todos os dias
Porque a vida sem as mulheres
É como uma casa sem telhado*

*“Estas são as mulheres”
Luís Filipe Maçarico*

3.º ENCONTRO DE CONCERTINAS DO BEATO



MAIS UMA TARDE DE CONVÍVIO COM CONCERTINISTAS DE VÁRIOS PONTOS DO PAÍS

No passado dia 23 de março, realizou-se no Polidesportivo da Madre de Deus, mais uma edição do Encontro de Concertinas do Beato, dinamizado pela Associação Sócio-Cultural Recreativa e de Melhoramentos de Faifa, com o apoio da Junta de Freguesia.

Foi uma tarde cheia de música e animação, que reuniu centenas de pessoas na Mata da Madre

com a presença de onze coletividades um pouco de todo o país: Concertinas do Beato, Os Bons Desafinados do Catujal, Academia da Inatel, Escola Filipe de Oliveira, Grupo de Concertinas da Serra da Silveira, Grupo de Concertinas da Casa do Concelho de Castro Daire, Seca Adegas, Grupo de Concertinas “Os Amigos da Portela”, Os Ribeirinhos da Concertina, O Duo das Concertinas e Os Serranitos da Casa do Concelho da Pampilhosa da Serra. ❄



Presidente Silvino Correia no momento da entrega medalha a Norberto Ribeiro, organizador do encontro.

de Deus. Tanto músicos miúdos, como graúdos, mostraram os seus dotes musicais na arte de tocar concertina, e foi possível escutar vários dos clássicos que compõem o cancionero popular português.

Esta terceira edição do Encontro de Concertinas do Beato foi uma das maiores desde o início e contou

Músicos de vários pontos do país, tanto miúdos como graúdos, mostram os seus dotes musicais.



ESCOLAS EB1 DA FREGUESIA DO BEATO

À CONVERSA COM ANNETTE ALVES, TERESA SERRÃO E OLÍVIA NASCIMENTO

Visitámos as três escolas de 1.º ciclo da freguesia e ficámos a conhecer as três coordenadoras que as dirigem: Annette Alves, Teresa Serrão e Olívia Nascimento da EB1 do Beato (Manutenção Militar), EB1 do Bairro da Madre de Deus e EB1 Eng.º Duarte Pacheco, respetivamente.

As escolas EB1 do Beato e EB1 do Bairro da Madre de Deus pertencem ao Agrupamento de Escolas Luís António Verney, que tem um projeto educativo que aposta na **educação artística de ensino integrado** (ver Boletim O Beato n.º 325) e a escola EB1 Eng.º Duarte Pacheco, que pertence ao Agrupamento de Escolas das Olaias, cujo projeto educativo tem foco na **educação pelo multiculturalismo** (ver Boletim O Beato n.º 326).

As EB1 são as escolas do ensino básico, que **compreendem**



As coordenadoras Teresa Serrão, Annette Alves e Olívia Nascimento.

os primeiros quatro anos do ensino obrigatório e são o início da formalização das aprendizagens e das estruturas do conhecimento, como o português, a matemática, as tecnologias, as ciências, entre outras áreas do saber.

As três escolas EB1 na freguesia do Beato contemplam também áreas próprias para turmas de educação pré-escolar, ao nível do **Jardim de Infância**, que visam

estimular o desenvolvimento das crianças logo a partir dos 3 e até aos 5 anos de idade. É também **nos espaços destas escolas que existem as Atividades de Animação e de Apoio à Família (AAAF) e da Componente de Apoio à Família (CAF)** (ver Boletim O Beato n.º 324), que são também competências da Junta de Freguesia, além das **Atividades de Enriquecimento Curricular (AEC)** que as escolas têm.✱

Dados da Escola em Números

Alunos

Professores e Educadores

Professores de Apoio

Assistentes Operacionais

AAAF/CAF

EB1 do Bairro da Madre de Deus

183
(68 de Jardim de Infância + 115 de 1.º ciclo)

8
(5 professores + 3 educadores)

5
(educação especial + apoio socioeducativo + inglês + projetos especiais)

8
(1 a meio tempo)

87 crianças + **5** monitores

EB1 Eng.º Duarte Pacheco

147
(47 de Jardim de Infância + 100 de 1.º ciclo)

7
(2 educadoras de Jardim de Infância + 5 professores de 1.º ciclo)

2
(educação especial + apoio socioeducativo)

5

53 crianças + **3** monitoras

EB1 do Beato

112
(46 de Jardim de Infância + 66 de 1.º ciclo)

5
(3 professores 1.º ciclo e 2 educadoras)

2
(educação especial + apoio socioeducativo)

5

77 crianças + **4** monitoras

ESCOLA EB1 DO BEATO

COORDENADORA ANNETTE ALVES

Annette Alves, é a Coordenadora da EB1 do Beato, escola localizada dentro das instalações da ala norte da Manutenção Militar, herdeira de um marco da história da nossa freguesia e que, por força da localização geográfica, ainda mantém fortes ligações ao Exército.

A professora Annette começou a ensinar em Angola e também lecionou em Macau. Por cá, além dos muitos anos de aulas com que já conta, também passou pela DREL (atual DGEST) e pela DGRH (atual DGAE), experiências profissionais de que gostou. Desde 2007 que leciona na EB1 do Beato, sendo a sua coordenadora desde 2009.

É professora por vocação, continuando a dar aulas ainda hoje, função que acumula com a coordenação da escola, o que implica uma



Professora por vocação, Annette Alves, leciona desde os 18 anos de idade.

série de diligências que vão desde a monitorização da limpeza da escola até à articulação com as principais entidades necessárias à gestão diária daquele estabelecimento de ensino: o Agrupamento Luís António Verney, o Exército e a Junta de Freguesia.

A professora Annette afirma que não se pode queixar de falta de apoio

destas entidades, todas elas, à sua maneira, proporcionam o que lhes é devido nas suas responsabilidades e, enfatiza, com uma articulação que vai muito além da mera funcionalidade institucional. Mas o edifício da escola, até pela antiguidade, precisa de requalificação, já avaliada por técnicos das entidades competentes por essa intervenção.

A Escola EB1 do Beato foi construída na década de 50 do século passado, originalmente para os filhos dos militares destacados na Manutenção Militar, tendo berçário, creche e escola primária. A escola passou parcialmente para a rede pública, sob alçada do Ministério da Educação, em 2009 embora só tenha sido completamente integrada, com o Jardim de Infância, no ano letivo passado. ❄️



Crianças brincam, felizes, no Jardim de Infância da EB1 do Beato.

ESCOLA EB1 ENG.º DUARTE PACHECO

COORDENADORA OLÍVIA NASCIMENTO

Olívيا Nascimento, é a Coordenadora da EB1 Eng.º Duarte Pacheco, escola construída em 1956 pela Câmara Municipal de Lisboa na Picheleira, no âmbito dos Planos Centenários Urbanos da autoria do Eng.º Duarte Pacheco, que lhe dá nome.

Natural de Famalicão, a professora Olívia iniciou a carreira docente nos Açores, mas foi depois colocada em Lisboa, onde trabalha há 11 anos. Há 6 anos que está no Agrupamento de Escolas das Olaias, do qual a EB1 Eng.º Duarte Pacheco faz parte.

É coordenadora da escola desde o ano passado, tendo assumido a função num momento em que a escola já estava a ser intervencionada, com a requalificação de todo o edifício e recinto; intervenção que está agora perto da sua conclusão.

Esta beneficiação profunda daquela estrutura tem grande impacto no ambiente escolar e comportamento em geral, conta-nos a coordenadora que, para já, enquanto os trabalhos na outra ala da escola não estão concluídos, gere as burocracias inerentes à coordenação numa pequena sala que, por estes dias, também é sala de professores e sala de educação especial.

Nesta escola, a educação na multiculturalidade transparece no discurso da coordenadora. Numa só turma de Jardim de



A requalificação da escola, iniciada há dois anos, está na fase final.

Infância contabilizamos mais de uma dezena de nacionalidades. Aqui, a atenção à diversidade étnica é evidente.

A professora Olívia descreve os alunos, a quem acompanha com dedicação. Aqui há desafios de aprendizagem em muitas crianças, mas também há

alunos com potencial para quadro de honra. Para o desenvolvimento deste trabalho contribui também uma excelente relação com as entidades com quem a coordenadora tem que articular, o Agrupamento e a Junta de Freguesia, o que impacta beneficentemente toda a comunidade escolar. ❄️



Crianças assistem atentas à aula, numa das salas já requalificadas.

ESCOLA EB1 BAIRRO DA MADRE DE DEUS

COORDENADORA TERESA SERRÃO

Teresa Serrão é a coordenadora da EB1 do Bairro da Madre de Deus. A anteriormente designada escola n.º 138 era composta por dois “edifícios gémeos”, separando rapazes e raparigas e que foi construído entre 1958 e 1961 com projeto do arquiteto Luís Benavente.

A escola, que apresenta uma planta resultante da articulação entre os dois “edifícios gémeos”, depois da sua junção na década de 70 do século passado, padece de algumas questões que Teresa Serrão gostaria de ver melhoradas, caso seja feita alguma intervenção de requalificação no edifício. Não há, por exemplo, passagens cobertas entre zonas da escola e isso gera algumas inconveniências a funcionários, alunos e pais.

Mas a coordenadora espera que não desapareçam alguns dos vestígios da história daquela escola, como por exemplo a inscrição, em cada



Teresa Serrão espera que não se percam as memórias da história da EB1 do Bairro da Madre de Deus.

uma das laterais do edifício, junto às antigas entradas, “Escola Primária Sexo Masculino” e “Escola Primária Sexo Feminino”, além de mobiliário e documentos históricos que a escola também conserva.

Teresa, que é educadora desde 1993, passou por várias instituições de ensino em diversas localizações geográficas e

no currículo inscreve também a criação e coordenação técnica e pedagógica da creche e jardim de infância da Associação dos Antigos Alunos Salesianos do Estoril, para a qual, revelamos, muito trabalhou para o seu financiamento, também junto da autarquia.

Da atual relação com as entidades com quem tem que articular, só tem coisas positivas a dizer. Com o Agrupamento Verney, da qual a EB1 do Bairro da Madre de Deus é parte integrante, com o seu projeto de Educação Artística em Ensino Integrado, articula com os professores do ensino artístico que lecionam na escola EB1 e a Junta de Freguesia, com a qual trata sobretudo de questões de pequenos arranjos e de organização do Jardim de Infância e AAAF/CAF e que são competências da Junta de Freguesia. ❄️



Aqui, logo no 1.º ano, os alunos têm aulas de música e dança que podem prosseguir, no 5.º ano, na EB 2,3 Luís António Verney.

MOVIMENTO ASSOCIATIVO



G.D. Os de Bába

g.d.osdebaba@gmail.com



Agr. 760 Beato

Corpo Nacional de Escutas

geral.760@escutismo.pt

Nos finais de dezembro de 1984 foi fundado o G.D. OS DE BÁBA mais precisamente no dia de Natal no café Estrada Chelas junto às fabricas da cerâmica, um grupo de jovens que ali parava juntaram-se para participar em torneios populares. Decidiram comprar umas camisolas brancas e assim dar nome ao G.D. os de Bába. inventando um emblema com um bebé sentado com uma bola e uma chupeta. Levaram tão a sério que nos anos noventa, além de grandes iniciativas, ganharam dois campeonatos nacionais de futebol de salão.

Em 2015, em agosto, um grupo de amigos dessa geração decidiu voltar a reunir-se e legalizar-se agora como Associação Desportiva “Os de Bába”, dando nova roupagem ao emblema.

Sediados no Bairro da Madre de Deus, na Freguesia do Beato, decidem desenvolver iniciativas sociais, culturais ou desportivas de solidariedade, junto de jovens, idosos e instituições carenciadas com a finalidade de as apoiar, com resultados positivos.

Na componente desportiva, apresenta-se com a sua equipa de futsal feminino, levando consigo a bandeira do Beato a todo o lado. Os veteranos masculinos participam nos eventos da freguesia e outras iniciativas.

Este ano fazemos 35 anos e, com o empenho e dedicação, lutamos por uma sede social, agradecendo o empenho da Junta de Freguesia nesse sentido. Parabéns “Os de Bába”!

Nota: Queremos agradecer à Junta do Beato, a oportunidade que nos dá neste boletim, para lembrar e ser lembrados.

A bem do associativismo do Beato!

A Direção.✿

Nesta primavera o nosso agrupamento de escuteiros celebra o seu 34.º aniversário.

O escutismo, fundado por Sir Baden-Powell em 1907 é um movimento mundial sem fins lucrativos, constituído por voluntários, que apresenta um sistema educacional aos jovens onde se promove a fraternidade e o companheirismo entre os seus membros, assim como os incentiva a “serem a mudança que eles querem ver no mundo”.

Como é tradição, o nosso aniversário será celebrado em comunidade com um “Peddy Paper”, um percurso, pela nossa Freguesia e arredores.

O escutismo é a maior organização de juventude a nível mundial (com quase 30 milhões de escuteiros em todo o mundo e 90.000 só em Portugal!).

Neste momento o nosso agrupamento conta com oito dezenas de elementos, com idades entre os 6 e os 60, mas ao longo destes 34 anos já passaram mais de oitocentos escuteiros pelo nosso agrupamento. É comum, e com o apoio da nossa Junta de Freguesia do Beato, realizarmos atividades no estrangeiro, tais como no Reino Unido, França, Espanha, Itália e (mais recentemente) nos Países Baixos; também já acampámos um pouco de norte a sul do país, e já estivemos na Madeira e nos Açores.

O escutismo promove o desenvolvimento pessoal dos jovens através de modelos educativos que incentivam as atividades ao ar-livre, sempre em contacto com a natureza.

Se tiveres entre 6 e 18 anos, e gostares de aventuras, desafiamos-te a passar um dia connosco!

Vem experimentar o escutismo.

A Direção.✿

SERVIÇO POSTAL CTT ASSEGURADO EM XABREGAS POR EMPRESA MULTISSERVIÇOS



Serviço postal assegurado em Xabregas, no mesmo local da anterior estação de correios.



Empresa multisserviços serve a população, comerciantes e empresas do eixo Xabregas-Madre de Deus-Beato.

Ficou assegurado o serviço postal CTT em Xabregas. Este serviço é prestado aos utentes por uma empresa multisserviços, a Ponto Único, situada na Calçada Dom Gastão, n.º 29-A, onde anteriormente se localizava a estação dos correios entretanto encerrada, e serve agora a população, comerciantes e empresas do eixo Xabregas-Madre de Deus-Beato.

O estabelecimento presta, além dos serviços postais CTT, uma série de outros serviços como o pagamento de faturas, de portagens, carregamento de telemóveis, contratos de fornecimento de energia, entre outros, para clientes individuais e também uma série de opções de facilitação às empresas e aos condomínios. ❄



PELA SUA SEGURANÇA

Catalogue, se possível, os seus objetos de valor e anote os seus números de série.



Não deixe acumular a correspondência na sua caixa de correio; peça a alguém da sua confiança para a recolher.



Verifique e feche bem as portas e janelas.



Não divulgue a estranhos que vai de férias.



Instale um Alarme contra intrusão e informe as forças de segurança da sua área de residência.



Se for
de férias entre
15 de junho
e
15 de setembro
consulte o
portal do
programa
**VERÃO
SEGURO**
da PSP

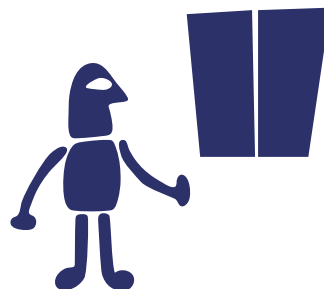

Peça a alguém que abra regularmente as persianas e cortinas, durante o dia, e ligue a iluminação interior algumas noites.



Dê uma aparência de atividade à sua residência.



Se possível, saia de casa para gozar as suas férias, as horas com menos movimento.



Informe o seu vizinho de confiança que vai de férias. A solidariedade entre vizinhos inibe a ação dos marginais.



Guarde em lugar seguro jóias, dinheiro, valores e objetos de arte.

Contactos Úteis

SAÚDE

Número de Emergência	112
SNS 24	808 242 424
Hospital de Santa Maria	217 805 000
Hospital de São José	218 841 000
Hospital D. Estefânia	213 126 600
Hospital Curry Cabral	217 924 200
Hospital dos Capuchos	213 136 300
Maternidade Dr. Alfredo da Costa	213 184 000
Centro de Saúde de São João	218 101 010

POLÍCIA

PSP	218 113 200
PSP - Olaias	218 414 250
Polícia Municipal	217 225 200
Polícia Judiciária (Piquete)	211 967 222
Escola Segura	969 893 926

BOMBEIROS

Bombeiros Voluntários Beato e Penha de França	218 681 095
Regimento Sapadores Bombeiros	808 215 215

TÁXIS

Retális - Rádio Táxis Lisboa	218 119 000
Cooptáxis	217 932 756
Teletáxis	218 111 100

ACONSELHAMENTO E APOIO

Linha de Apoio à Vítima	116 006
APAV	707 200 077
Instituto de Apoio à Criança	213 617 880
Linha de Apoio ao Idoso	800 203 531

UTILIDADE PÚBLICA

Santa Casa da Misericórdia	213 235 000
EPAL - Falhas de água	808 201 101
EPAL - Roturas na Via Pública	800 201 600
Gás - Emergência	800 201 722
Electricidade - Linha de Atendimento ao Cliente	808 535 353
CP	707 210 220

Carris e Metropolitano 213 500 115

CÂMARA MUNICIPAL DE LISBOA

Brigada de Coletores	218 170 146
Atendimento Personalizado de Apoio ao Múncipe	808 203 232

JUNTA DE FREGUESIA DO BEATO

Sede	218 681 107
Polo de Atendimento no Mercado Alfacinha	218 491 389
Espaço Saúde	218 650 150

Comércio Local

Já Abriu



COLISEU PIZZERIA

R. de Xabregas, 20 C | www.coliseupizzeria.pt
913 669 813 | todos os dias das 12H00 às 00H00

Com pizzas de estilo artesanal, feitas no momento, com os ingredientes que os clientes podem escolher, ou optar pelas sugestões da casa, e que são preparadas com muita simpatia. Além da venda em loja entre as 12h00 e as 00h00, a Coliseu Pizzeria dispõe também de um serviço de entrega ao domicílio entre as 19h00 e as 00h00, num raio de 3 quilómetros do local. 🍷

Higiene Urbana

Competências das Juntas de Freguesia e Câmara Municipal

COMPETE À JUNTA DE FREGUESIA

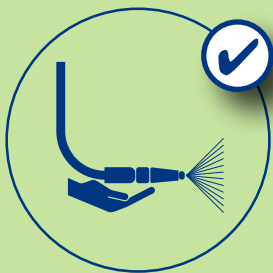

Lavagem de Ruas

Limpeza do lixo à volta
dos Ecopontos/Ecoilhas

Varredura de Ruas

Despejo de Papeleiras

Limpeza de Sarjetas

Deservagem

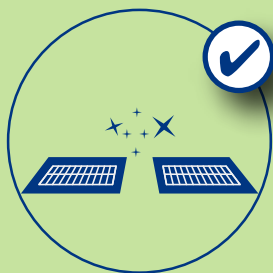
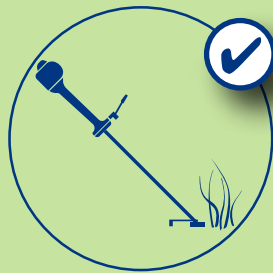

COMPETE À CÂMARA MUNICIPAL DE LISBOA



Despejo de contentores

Despejo dos Ecopontos/Ecoilhas

Recolha de Monos

Limpeza de Zonas Expectantes
(acima dos 5000m2
e 25% de declive)

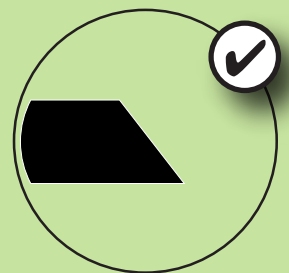
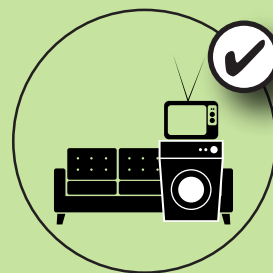

Uma cidade mais limpa também depende de si!

Não coloque monos na rua sem ligar para a recolha da CML - 808 203 232

Coloque os sacos de lixo no caixote doméstico | Não coloque lixo à volta dos ecopontos

Não deite papéis no chão | Apanhe os dejetos do seu cão

PASSEIO ANUAL 2019

A Melhor Idade

5 DE MAIO



Manhã

Setúbal | Portinho da Arrábida | Cabo Espichel

Tarde

Almoço e convívio na Quinta "O Acordeon"

Para maiores de 55 anos

INSCRIÇÕES* A partir de 4 de abril

Sede da Junta de Freguesia

Polo de Atendimento

a partir das 9H00

* PARA RECENSEADOS E LIMITADAS ÀS VAGAS DISPONÍVEIS
mediante apresentação do Cartão do Cidadão ou Bilhete de Identidade e Cartão de Contribuinte

